

รายงานการประชุมผู้อำนวยการกลุ่มงาน,พัฒนาการอำเภอ

นักวิชาการพัฒนาชุมชนจังหวัดนครพนม

ครั้งที่ ๘/๒๕๖๔ ประจำเดือนสิงหาคม ๒๕๖๔

ในวันอังคารที่ ๓๑ สิงหาคม ๒๕๖๔ เวลา ๐๙.๓๐ น.

ณ ห้องประชุมสำนักงานพัฒนาชุมชนจังหวัดนครพนม ศาลากลางจังหวัดนครพนม ชั้น ๕

\*\*\*\*\*

๑. นายสุรพล	แก้วอินธิ	พัฒนาการจังหวัดนครพนม	ประธาน
๒. นางสาวพนัสลี	คุณธรรม	ผู้อำนวยการกลุ่มงานยุทธศาสตร์การพัฒนาชุมชน	
๓. นางวรรณช	กรุงเกตุ	ผู้อำนวยการกลุ่มงานส่งเสริมการพัฒนาชุมชน	
๔. นายหาญ	ศรีหาวงษ์	ผู้อำนวยการกลุ่มงานสารสนเทศการพัฒนาชุมชน	
๕. นายชุมพล	ยิ่งล้ำ	พัฒนาการอำเภอธาตุพนม	
๖. นายสงวนเดช	ธรรมชัย	พัฒนาการอำเภอท่าอุเทน	
๗. นายสุเมธ	แก้วมณีชัย	แทน พัฒนาการอำเภอเรณูนคร	
๘. พ.อ.อ.สมเกียรติ	พันธุ์พุฒิ	แทน พัฒนาการอำเภอบ้านแพง	
๙. นางชลธิชา	มาตรนารักษ์	แทน พัฒนาการอำเภอนาหว้า	
๑๐. นายธวัช	ภักดี	พัฒนาการอำเภอปลาปาก	
๑๑. นางสาวงามตา	ยีนยง	พัฒนาการอำเภอนาแก	
๑๒. นางภัทรานิษฐ์	คำสร้าง	แทน พัฒนาการอำเภอเมืองนครพนม	
๑๓. นางสาวรจนา	ทัพศรี	พัฒนาการอำเภอโพนสวรรค์	
๑๔. นายชัยพร	ศศิณราเศรษฐ์	พัฒนาการอำเภอวังยาง	
๑๕. นางสาวณิชาทิพย์	อุบลบาลไชโรจน์	พัฒนาการอำเภอนาทม	
๑๖. นางมลิวีย์	ปุคะธรรม	พัฒนาการอำเภอศรีสงคราม	
๑๗. นางสาวชนิษฐา	เปี่ยมดี	ผู้ช่วยผู้อำนวยการกลุ่มงานส่งเสริมการพัฒนาชุมชน	
๑๘. นายบัญญัติ	มาตนาคุณ	ผู้ช่วยผู้อำนวยการกลุ่มงานยุทธศาสตร์การพัฒนาชุมชน	
๑๙. นางบุญทริกกา	ไชยริบูรณ์	ผู้ช่วยผู้อำนวยการกลุ่มงานยุทธศาสตร์การพัฒนาชุมชน	
๒๐. นายชนาภัทร	สอนชัย	ผู้ช่วยผู้อำนวยการกลุ่มงานสารสนเทศการพัฒนาชุมชน	
๒๑. นายศิริชัย	ธนะอุตร	ผู้ช่วยผู้อำนวยการกลุ่มงานส่งเสริมการพัฒนาชุมชน	
๒๒. นางสาวโอรินทร์	ศรีจันทร์	ผู้ช่วยผู้อำนวยการกลุ่มงานส่งเสริมการพัฒนาชุมชน	
๒๓. นางพจนีย์	คำมุงคุณ	รักษาการในตำแหน่งผอ.กอง.ประสานและสนับสนุนฯ	
๒๔. นางพัชรารัตน	พจนา	นักวิชาการพัฒนาชุมชนชำนาญการ	
๒๕. นางสาวลัดดา	ศรีบูรมย์	นักวิชาการพัฒนาชุมชนชำนาญการ	
๒๖. นางลติยา	สุทธิผาย	นักวิชาการพัฒนาชุมชนชำนาญการ	
๒๗. นายสุริยา	สุคนธชาติ	นักวิชาการพัฒนาชุมชนปฏิบัติการ	
๒๘. นายเพชรโพธิ์ชัย	เลียบไธสง	นักวิชาการพัฒนาชุมชนปฏิบัติการ	
๒๙. นางสาวกุลพิมนต์	โตมรอุตมทรัพย์	เจ้าพนักงานธุรการชำนาญงาน	

**ผู้ไม่มาประชุม**

๑. นายพงศ์วิชัย	เบ็ญวมณีนรัตน์	พัฒนาการอำเภอเรณูนคร	ไปราชการ
๒. นายวิทยา	เบ็ญมอุทา	พัฒนาการอำเภอบ้านแพง	อบรมหลักสูตร นพส.
๓. นางรัชต์วรรณ	ไวยากรณ์	พัฒนาการอำเภอนาหว้า	อบรมหลักสูตร นพส.
๔. นายศักดิ์ชัย	อามาตย์สมบัติ	พัฒนาการอำเภอเมืองนครพนม	ไปราชการ

**ผู้เข้าร่วมประชุม**

๑. นางสาวเพ็ญระวี	สายสุพันธ์ุ์	นักส่งเสริมการพัฒนารัฐบาล
-------------------	--------------	---------------------------

**ระเบียบวาระที่ ๑ เรื่องที่ประธานแจ้งให้ที่ประชุมทราบ****๑.๑ ผลการคัดเลือกหน่วยงานต้นแบบการขับเคลื่อนนโยบายสำคัญของกรมการพัฒนาชุมชน ประจำปี ๒๕๖๔ (CDD Policy Award ๒๐๒๑)**

กรมฯ ได้คัดเลือกหน่วยงานต้นแบบการขับเคลื่อนนโยบายสำคัญของกรมการพัฒนาชุมชน ประจำปี ๒๕๖๔ (CDD Policy Award ๒๐๒๑) ระดับประเทศ จำนวน ๔ หน่วยงาน ดังนี้

- |                                      |   |
|--------------------------------------|---|
| ๑. สำนักงานพัฒนาชุมชนจังหวัดร้อยเอ็ด | ๒. สำนักงานพัฒนาชุมชนจังหวัดอุบลราชธานี |
| ๓. สำนักงานพัฒนาชุมชนจังหวัดนครพนม   | ๔. สำนักงานพัฒนาชุมชนจังหวัดอ่างทอง     |

**มติที่ประชุม****รับทราบ****๑.๒ การคัดเลือกผลิตภัณฑ์เข้าประกวดและเผยแพร่ผลการดำเนินงานเครือข่ายองค์ความรู้ KBO จังหวัด****ระหว่างวันที่ ๒๕ – ๒๖ สิงหาคม ๒๕๖๔ ผ่านระบบออนไลน์ ด้วย Application Zoom**

จังหวัดนครพนม โดยเครือข่ายองค์ความรู้ KBO ได้คัดเลือกผลิตภัณฑ์เข้าประกวดและเผยแพร่ผลการดำเนินงานเครือข่ายองค์ความรู้ KBO จังหวัด ระหว่างวันที่ ๒๕ – ๒๖ สิงหาคม ๒๕๖๔ ผ่านระบบออนไลน์ ด้วย Application Zoom ได้แก่ กาละแม้โบราณของกลุ่มตุ๊กตากาละแม้โบราณ อำเภอธาตุพนม ซึ่งผลการประกวดรอบแรก (๒๕ ส.ค.๖๔) ผ่านเข้ารอบ ๘ จังหวัด เข้าประกวดต่อในรอบ ๒ (๒๖ สิงหาคม ๒๕๖๔) และได้ข่าวคาดว่า จะได้รับรางวัลรองชนะเลิศ (รอบแค่ประกาศผล) ซึ่งเป็นผลิตภัณฑ์ที่ได้รับการพัฒนาโดยใช้นวัตกรรมเข้ามาช่วยในการยืดอายุการเก็บรักษาทำให้ผลิตภัณฑ์ที่มีจุดเด่น ดังนี้

๑) กาละแม้โบราณของอำเภอธาตุพนม มีความเป็นมาของเรื่องราวจากอดีตที่บ่งบอกถึงเอกลักษณ์และวัฒนธรรม จังหวัดนครพนม

๒) กาละแม้ข้าวฮางอกไรซ์เบอร์รี่ สามารถตอบโจทย์ตลาดอาหารเพื่อสุขภาพที่มีการเติบโตอย่างต่อเนื่อง ในยุคปัจจุบัน โดยการเปลี่ยนวัตถุดิบจากแป้งข้าวเหนียวเป็นผงข้าวกล้องงอกไรซ์เบอร์รี่ สูตรผสมผงฟักทอง ผงพืชสมุนไพร ลดปริมาณน้ำตาลด้วยสารทดแทนน้ำตาล ลดปริมาณกะทิด้วยสารทดแทนไขมัน แต่ยังคงไว้ซึ่งความเป็นเอกลักษณ์มาตั้งแต่บรรพบุรุษ คือห่อด้วยใบตองที่ผ่านการรีดด้วยเตาถ่านโบราณแห่งสนิท ทำให้กาละแม้มีกลิ่นหอมของใบตอง และรักษารสชาติไว้ได้คงที่ เหนียวนุ่ม หวาน มัน อร่อย

๓) มีการบรรจุแบบสุญญากาศเพื่อป้องกันออกซิเจนและความชื้น สามารถเก็บได้นานถึง ๖๐ วัน ในอุณหภูมิปกติ แบ่งบรรจุชองย่อย ขนาดพอคำ รับประทานง่าย และเพิ่มความสะดวกในการบริโภค

๔) มีกล่องบรรจุภัณฑ์ที่เก็บผลิตภัณฑ์ได้มิดชิด สวยงาม เป็นของฝากได้อย่างลงตัว สะดวกสบายในการเดินทางหรือขนส่ง ในส่วนของผู้อยู่ใกล้ก็สามารถเลือกซื้อแบบบรรจุภัณฑ์ที่เป็นชะลอมไม้ไผ่ที่สามารถหิ้วได้สะดวก สวยงาม

๕) มีความพร้อมของสถานที่ผลิตที่ได้รับการรับรองมาตรฐาน GMP มีความพร้อมในการขอรับรอง อย. สำหรับผลิตภัณฑ์ที่พัฒนาขึ้นใหม่

**มติที่ประชุม****รับทราบ**

ระเบียบวาระที่ ๒ เรื่องรับรองรายงานการประชุมครั้งที่ ๗/๒๕๖๔ ประจำเดือนกรกฎาคม ๒๕๖๔  
ในวันที่ ๓ สิงหาคม ๒๕๖๔ เวลา ๑๓.๓๐ น. ณ ห้องประชุมสำนักงานพัฒนาชุมชนจังหวัดนครพนม  
ผ่านระบบ Session Call

- ได้จัดทำรายงานการประชุมครั้งที่ ๗/๒๕๖๔ ในวันที่ ๓ สิงหาคม ๒๕๖๔ จำนวน ๑๔ หน้า  
โดยได้ลงในเว็บไซต์สำนักงานพัฒนาชุมชนจังหวัดนครพนม เพื่อให้องค์ประชุมทุกท่านได้พิจารณารับรองรายงาน  
การประชุม

**มติที่ประชุม** รับรองรายงานการประชุมครั้งที่แล้ว  
ระเบียบวาระที่ ๓ เรื่องสืบเนื่องจากการประชุมครั้งที่แล้ว  
กลุ่มงานยุทธศาสตร์การพัฒนาชุมชน

๓.๑ ความก้าวหน้าตัวชี้วัดการประเมินผลการปฏิบัติราชการรอบการประเมินที่ ๒ ปีงบประมาณ พ.ศ. ๒๕๖๔  
(๑ เมษายน – ๓๐ กันยายน ๒๕๖๔) ณ วันที่ ๓๐ สิงหาคม ๒๕๖๔

- จังหวัดได้กำหนดแผนการขับเคลื่อนตัวชี้วัดฯ รอบการประเมินที่ ๒/๒๕๖๔ ดังนี้
- วันที่ ๑๐ กันยายน ๒๕๖๔ ประชุมผ่านระบบ Online เพื่อสรุปตัวชี้วัด
  - วันที่ ๑๐ – ๑๕ กันยายน ๒๕๖๔ สรุปค่าคะแนนตัวชี้วัดทั้งหมด
  - วันที่ ๑๕ กันยายน ๒๕๖๔ อำเภอส่งเอกสารหลักฐานเชิงประจักษ์เพื่อสรุปค่าตัวชี้วัดเป็น  
แฟ้มอิเล็กทรอนิกส์
  - วันที่ ๑๗ – ๑๘ กันยายน ๒๕๖๗ ประชุมคณะทำงานตัวชี้วัดฯ/แจ้งผลการประเมิน/ค่าคะแนน
  - วันที่ ๒๐ – ๒๕ กันยายน ๒๕๖๔ ประชุมคณะกรรมการบริหารงานบุคคล

**มติที่ประชุม** รับทราบ

๓.๒ การรายงานผลการดำเนินกิจกรรมตามยุทธศาสตร์กรมการพัฒนาชุมชน ปี ๒๕๖๔ ไตรมาสที่ ๓-๔  
นำเสนอโดยเอกสาร ณ วันที่ ๓๐ สิงหาคม ๒๕๖๔

- ผลการเบิกจ่ายเป็นไปตามห้วงเวลาที่กำหนด
- ระบบ BPM รายงานไม่สอดคล้องกับการเบิกจ่าย

**มติที่ประชุม** รับทราบ

๓.๓ การรายงานผลการดำเนินกิจกรรมตามยุทธศาสตร์กรมการพัฒนาชุมชน ปี ๒๕๖๔ ไตรมาสที่ ๑-๔  
ณ วันที่ ๓๐ กรกฎาคม ๒๕๖๔ นำเสนอโดยเอกสาร

ขอให้อำเภอที่ยังบันทึกและแนบไฟล์ข้อมูลในระบบรายงาน BPM ให้ดำเนินการบันทึกและแนบไฟล์  
ในระบบให้เรียบร้อย ครบถ้วนสมบูรณ์

**มติที่ประชุม** รับทราบ

ระเบียบวาระที่ ๔ เรื่องที่เสนอให้ที่ประชุมทราบ

**กลุ่มงานยุทธศาสตร์การพัฒนารัฐบาล**

**๔.๑ การดำเนินกิจกรรมกิจกรรมตามแผนการปฏิบัติงานและแผนการใช้จ่ายงบประมาณ ประจำปีงบประมาณ พ.ศ. ๒๕๖๔ ไตรมาสที่ ๔ (เดือนสิงหาคม - กันยายน)**

- จังหวัดแจ้งจัดสรรและอนุมัติให้อำเภอดำเนินการในไตรมาส ๔ (เดือนสิงหาคม - กันยายน)

จำนวน ๑๕ กิจกรรม งบประมาณทั้งสิ้น ๓,๘๖๕,๖๐๐ บาท (สามล้านแปดแสนหกหมื่นห้าพันหกร้อยบาทถ้วน) ยังไม่ได้ดำเนินงานเนื่องจากยังไม่ได้รับมอบอำนาจจากผู้ว่าราชการจังหวัดฯ

**มติที่ประชุม รับทราบ**

**๔.๒ กองทุนพัฒนาบทบาทสตรี**

- ๑. การเบิกจ่ายงบประมาณกองทุนพัฒนาบทบาทสตรี ประจำปี พ.ศ.๒๕๖๔ จังหวัดนครพนม (ข้อมูล ณ วันที่ ๒๔ สิงหาคม ๒๕๖๔)

งบประมาณ	จัดสรร ปี ๒๕๖๔	เบิกจ่ายแล้ว	คงเหลือ	คิดเป็น ร้อยละ
บริหาร	๓,๐๑๙,๗๙๐	๑,๙๘๙,๘๔๓.๕๓	๑,๐๒๙,๙๔๖.๔๗	๖๕.๘๙
อุดหนุน	๓,๐๐๐,๐๐๐	๓,๐๐๐,๐๐๐	๐.๐๐	๑๐๐.๐๐
ทุนหมุนเวียน	๒๗,๐๐๐,๐๐๐	๒๗,๐๐๐,๐๐๐.๐๐	๐.๐๐	๑๐๐.๐๐

- งบบริหาร ที่กั้นเงินไว้ให้ดำเนินการให้แล้วเสร็จ ถ้าดำเนินการยังไม่แล้วเสร็จให้แจ้งคืนเงิน

ที่	อำเภอ	ประเภทงบประมาณ				ผลการเบิกจ่าย						รวม	คิดเป็น ร้อยละ
		งบบริหาร	เงินทุนหมุนเวียน	เงินอุดหนุน	รวม	บริหาร	คิดเป็น ร้อยละ	ทุนหมุนเวียน	คิดเป็น ร้อยละ	อุดหนุน	คิดเป็น ร้อยละ		
1	เมืองนครพนม	179,650	4,714,200	325,000	5,218,850	103,065.00	57.37	3,444,200	73.06	325,000	100.00	3,872,265.00	74.20
2	ปลาปาก	145,450	2,341,000	219,000	2,705,450	82,450.00	56.69	2,645,000	112.99	219,000	100.00	2,946,450.00	108.91
3	ท่าอุเทน	145,450	2,587,300	260,000	2,992,750	124,500.00	85.60	2,587,300	100.00	260,000	100.00	2,971,800.00	99.30
4	บ้านแพง	124,950	4,000,000	136,000	4,260,950	118,200.00	94.60	4,220,000	105.50	136,000	100.00	4,474,200.00	105.00
5	ธาตุพนม	166,150	2,340,000	304,000	2,810,150	128,400.00	77.28	2,440,000	104.27	304,000	100.00	2,872,400.00	102.22
6	เรณูนคร	145,450	1,207,000	225,000	1,577,450	65,975.00	45.36	1,587,000	131.48	225,000	100.00	1,877,975.00	119.05
7	นาแก	172,950	2,324,000	164,000	2,660,950	92,950.00	53.74	2,494,000	107.31	164,000	100.00	2,750,950.00	103.38
8	ศรีสงคราม	152,350	1,701,000	262,000	2,115,350	123,375.00	80.98	1,701,000.00	100.00	262,000	100.00	2,086,375.00	98.63
9	นาหว้า	131,850	1,267,300	186,000	1,585,150	99,725.00	75.64	1,407,500.00	111.06	186,000	100.00	1,693,225.00	106.82
10	โพนสวรรค์	138,750	2,509,200	199,000	2,846,950	97,450.00	70.23	2,359,000	94.01	199,000	100.00	2,655,450.00	93.27
11	นาทม	104,600	900,000	162,000	1,166,600	74,675.00	71.39	900,000	100.00	162,000	100.00	1,136,675.00	97.43
12	วังยาง	104,600	1,109,000	158,000	1,371,600	65,675.00	62.79	1,215,000	109.56	158,000	100.00	1,438,675.00	104.89
13	จังหวัด	1,307,590	-	400,000	1,707,590	813,403.53	62.21	-	-	400,000	100.00	1,213,403.53	71.06
	<b>รวม</b>	<b>3,019,790</b>	<b>27,000,000</b>	<b>3,000,000</b>	<b>33,019,790</b>	<b>1,989,843.53</b>	<b>65.89</b>	<b>27,000,000.00</b>	<b>100.00</b>	<b>3,000,000.00</b>	<b>100.00</b>	<b>31,989,843.53</b>	<b>96.88</b>

**๒. การบริหารจัดการหนี้กองทุนพัฒนาบทบาทสตรีจังหวัดนครพนม**

**๒.๑** สรุปข้อมูลสมาชิกที่ยื่นแบบแสดงความประสงค์ขอพักชำระหนี้ ตามประกาศคณะกรรมการบริหารกองทุนพัฒนาบทบาทสตรี เรื่องมาตรการชั่วคราวพักชำระหนี้ให้แก่สมาชิกลูกหนี้กองทุนพัฒนาบทบาทสตรี กรณีการแพร่ระบาดของโรคติดเชื้อไวรัสโคโรนา ๒๐๑๙ (COVID-๑๙) (ฉบับที่ ๓)

ที่	อำเภอ	มาตรการชั่วคราว พักชำระหนี้ให้แก่สมาชิก					
		กองทุนพัฒนาบทบาทสตรี (ฉบับที่ 3)					
		ลูกหนี้ที่มีสิทธิ์พักชำระหนี้ตามประกาศฯ			ลูกหนี้/สมาชิก ยื่นความประสงค์ตามประกาศฯ		
		ข้อมูล ณ วันที่ 5 ก.ค. 64			ข้อมูล ณ วันที่ 24 ส.ค. 64		
	จำนวนโครงการ	จำนวนเงินต้นคงเหลือ	จำนวนโครงการ	จำนวนเงินต้นคงเหลือ	คิดเป็นร้อยละ	หมายเหตุ	
1	เมืองนครพนม	33	2,418,263.55	19	1,871,771.18	77.40	ทำในระบบSARAแล้ว
2	ปลาปาก	34	2,730,817.32	24	2,073,441.32	75.93	ทำในระบบSARAแล้ว
3	ท่าอุเทน	27	1,942,916.49	11	891,384.00	45.88	ทำในระบบSARAแล้ว
4	บ้านแพง	17	1,467,186.17	16	1,400,668.17	95.47	ทำในระบบSARAแล้ว
5	ธาตุพนม	14	921,365.65	14	891,826.65	96.79	ทำในระบบSARAแล้ว
6	เรณูนคร	7	581,162.91	7	576,001.91	99.11	ทำในระบบSARAแล้ว
7	นาแก	34	3,310,839.92	28	2,751,958.08	83.12	ทำในระบบSARAแล้ว
8	ศรีสงคราม	17	1,889,799.44	14	1,701,000.00	90.01	ทำในระบบSARAแล้ว
9	นาหว้า	36	3,727,784.76	25	2,652,301.76	71.15	ทำในระบบSARAแล้ว
10	โพนสวรรค์	24	1,862,145.25	7	721,089.00	38.72	ทำในระบบSARAแล้ว
11	นาทม	10	1,037,767.22	7	900,000.00	86.72	ทำในระบบSARAแล้ว
12	วังยาง	21	1,337,266.76	15	833,244.76	62.31	ทำในระบบSARAแล้ว
	<b>รวม</b>	<b>274</b>	<b>23,227,315.44</b>	<b>187</b>	<b>17,264,686.83</b>	<b>74.33</b>	

**๒.๒** สรุปข้อมูลสมาชิกที่ยื่นแบบแสดงความประสงค์ขอลดอัตราดอกเบี้ยเงินกู้และอัตราดอกเบี้ยผิदनซ์ ตามประกาศคณะกรรมการบริหารกองทุนพัฒนาบทบาทสตรี เรื่อง หลักเกณฑ์ วิธีการ และเงื่อนไขเกี่ยวกับการลดอัตราดอกเบี้ยเงินกู้และอัตราดอกเบี้ยผิदनซ์กองทุนพัฒนาบทบาทสตรี พ.ศ.๒๕๖๓ (ฉบับที่ ๔)

ที่	อำเภอ	ลดอัตราดอกเบี้ยเงินกู้และอัตราดอกเบี้ยผิदनซ์					
		กองทุนพัฒนาบทบาทสตรี พ.ศ.2563 (ฉบับที่ 4)					
		ลูกหนี้ที่มีสิทธิ์ปรับโครงสร้างหนี้ตามประกาศฯ			ลูกหนี้/สมาชิก ยื่นความประสงค์ตามประกาศฯ		
		ข้อมูล ณ วันที่ 5 ก.ค. 64			ข้อมูล ณ วันที่ 24 ส.ค. 64		
	จำนวนโครงการ	จำนวนเงินต้นคงเหลือ	จำนวนโครงการ	จำนวนเงินต้นคงเหลือ	คิดเป็นร้อยละ	หมายเหตุ	
1	เมืองนครพนม	49	2,872,474.04	-	-	-	
2	ปลาปาก	16	984,117.80	12	890,820.80	90.52	ส่งหนังสือให้ส่วนกลางแล้ว
3	ท่าอุเทน	15	700,078.26	2	81,467.67	11.64	ส่งหนังสือให้ส่วนกลางแล้ว
4	บ้านแพง	18	1,709,136.15	5	597,822.00	34.98	ส่งแล้ว2โครงการ400,000บาท
5	ธาตุพนม	35	1,899,349.11	-	-	-	
6	เรณูนคร	9	456,510.35	6	430,416.40	94.28	ส่งหนังสือให้ส่วนกลางแล้ว
7	นาแก	17	1,398,062.00	-	-	-	
8	ศรีสงคราม	-	-	-	-	-	
9	นาหว้า	6	226,808.21	-	-	-	
10	โพนสวรรค์	19	1,069,445.34	-	-	-	
11	นาทม	3	69,216.75	-	-	-	
12	วังยาง	2	63,798.47	-	-	-	
	<b>รวม</b>	<b>189</b>	<b>11,448,996.48</b>	<b>25</b>	<b>2,000,526.87</b>	<b>17.47</b>	

## ๒.๓ เป้าหมายบริหารจัดการหนี้ค้างชำระ ให้ลดลงเหลือไม่เกินร้อยละ ๕ ของหนี้คงเหลือ (ตัวชี้วัดพัฒนาการจังหวัด)

- การวิเคราะห์ลูกหนี้ค้างชำระ ณ ปัจจุบัน (ข้อมูล ณ ๓๐ สิงหาคม ๒๕๖๔ เวลา ๑๐:๕๑ น.)

รายละเอียดโครงการที่กองทุนฯ อนุมัติ				วิเคราะห์ทะเบียนลูกหนี้					
จังหวัด	จำนวนโครงการที่อนุมัติ	จำนวนโครงการคงเหลือ	เงินที่อนุมัติ	เงินต้นที่รับชำระ	ลูกหนี้คงเหลือ	ยังไม่ถึงกำหนดชำระ	ดำเนินคดี	หนี้เกินกำหนด	ร้อยละหนี้เกินกำหนดชำระ
				ณ. 2021-08-30	ณ. 2021-08-30	(งวดหลัง 2021-08-30)	(งวดก่อน 2021-08-30)	(งวดก่อน 2021-08-30)	
นครพนม	3938 โครงการ	901 โครงการ	344,312,066.00	268,460,627.82	75,851,438.18	61,052,434.67	0	13,574,005.17	17.9
แยกรายอำเภอ									
รายละเอียดโครงการที่กองทุนฯ อนุมัติ				วิเคราะห์ทะเบียนลูกหนี้					
อำเภอ	จำนวนโครงการที่อนุมัติ	จำนวนโครงการคงเหลือ	เงินที่อนุมัติ	เงินต้นที่รับชำระ	ลูกหนี้คงเหลือ	ยังไม่ถึงกำหนดชำระ	ดำเนินคดี	หนี้เกินกำหนด	ร้อยละหนี้เกินกำหนดชำระ
				ณ. 2021-08-30	ณ. 2021-08-30	(งวดหลัง 2021-08-30)	(งวดก่อน 2021-08-30)	(งวดก่อน 2021-08-30)	
เมืองนครพนม	601 โครงการ	131 โครงการ	52,309,535.00	41,189,888.73	11,119,646.27	6,884,214.23	0	3,137,441.04	28.22
ปลาปาก	357 โครงการ	64 โครงการ	28,987,464.00	24,307,321.88	4,680,142.12	3,881,185.32	0	728,956.80	15.58
ท่าอุเทน	345 โครงการ	67 โครงการ	30,767,175.00	25,617,843.93	5,149,331.07	4,459,386.49	0	720,859.58	14
บ้านแพง	175 โครงการ	96 โครงการ	17,852,580.00	9,268,574.34	8,584,005.66	6,430,376.51	0	2,085,904.15	24.3
ธาตุพนม	490 โครงการ	97 โครงการ	39,059,024.00	30,994,952.30	8,064,071.70	5,794,373.29	0	2,272,749.62	28.18
เรณูนคร	367 โครงการ	77 โครงการ	28,468,300.00	22,709,875.15	5,758,424.85	4,698,809.86	0	1,009,614.99	17.53
นาแก	416 โครงการ	79 โครงการ	37,326,721.00	29,745,839.15	7,580,881.85	6,130,380.26	0	1,450,501.59	19.13
ศรีสงคราม	282 โครงการ	73 โครงการ	32,282,175.00	25,432,435.36	6,849,739.64	6,848,607.64	0	16,132.00	0.24
นาหว้า	312 โครงการ	53 โครงการ	26,778,932.00	21,423,861.03	5,355,070.97	4,838,269.76	0	516,801.21	9.65
โพนสวรรค์	329 โครงการ	90 โครงการ	28,842,610.00	21,369,694.15	7,472,915.85	6,033,709.33	0	1,450,987.97	19.42
นาทม	144 โครงการ	41 โครงการ	12,242,950.00	8,874,530.03	3,368,419.97	3,254,187.22	0	114,232.75	3.39
วังยาง	118 โครงการ	33 โครงการ	9,394,600.00	7,525,811.77	1,868,788.23	1,798,934.76	0	69,823.47	3.74

### ๓. เป้าหมายการเพิ่มสมาชิก ปี ๒๕๖๔

#### ๓.๑ สมาชิกประเภทบุคคลธรรมดา เป้าหมายร้อยละ ๘ (ข้อมูล ณ วันที่ ๒๔ สิงหาคม ๒๕๖๔)

ที่	อำเภอ	ฐานข้อมูลสตรีอายุ 15 ปี ขึ้นไป	จำนวนสมาชิก	คิดเป็น	จำนวนสมาชิก	เป้าหมายที่ต้องเพิ่ม	จำนวนสมาชิก	คิดเป็น
		จังหวัดนครพนม (คน)	ที่สมัครแล้ว (ณ 30/9/63)	ร้อยละ	ที่ยังไม่สมัคร	ร้อยละ 8 (ณ 30/9/63)	ที่สมัคร(คน) (ณ 24/8/64)	ร้อยละ
1	เมืองนครพนม	61,972	36,494	58.89	25,478	2,039	245	12.02
2	ปลาปาก	21,681	17,409	80.30	4,272	342	360	105.26
3	ท่าอุเทน	23,949	14,857	62.04	9,092	728	1,662	228.30
4	บ้านแพง	14,206	8,707	61.29	5,499	440	494	112.27
5	ธาตุพนม	34,635	24,810	71.63	9,825	786	1005	127.86
6	เรณูนคร	19,229	14,926	77.62	4,303	345	420	121.74
7	นาแก	32,030	19,615	61.24	12,415	994	1207	121.43
8	ศรีสงคราม	28,135	19,556	69.51	8,579	687	1031	150.07
9	นาหว้า	21,159	14,785	69.88	6,374	510	578	113.33
10	โพนสวรรค์	22,834	15,313	67.06	7,521	602	1,337	222.09
11	นาทม	9,211	7,495	81.37	1,716	138	142	102.90
12	วังยาง	6,217	4,796	77.14	1,421	114	136	119.30
รวม		295,258	198,763	67.32	96,495	7,725	8,617	111.55

#### ๓.๒ สมาชิกประเภทองค์กร (ข้อมูล ณ วันที่ ๒๔ สิงหาคม ๒๕๖๔)

ที่	อำเภอ	ฐานข้อมูลองค์กรสตรี				สมัครแล้ว										
		ระดับหมู่บ้าน	ระดับตำบล	ระดับอำเภอ	รวม	กพสม.		กพสต.		กพสอ.		รวม		กพสจ.	อื่นๆ	รวมทั้งสิ้น
						จำนวน	ร้อยละ	จำนวน	ร้อยละ	จำนวน	ร้อยละ	จำนวน	ร้อยละ			
1	เมืองนครพนม	190	14	1	205	132	69.47	13	92.86	1	100.00	146	71.22	1	1	148
2	ปลาปาก	85	8	1	94	66	77.65	8	100.00	1	100.00	75	79.79			75
3	ท่าอุเทน	111	9	1	121	100	90.09	9	100.00	1	100.00	110	90.91			110
4	บ้านแพง	66	6	1	73	63	95.45	6	100.00	1	100.00	70	95.89			70
5	ธาตุพนม	136	12	1	149	118	86.76	10	83.33	1	100.00	129	86.58			129
6	เรณูนคร	92	8	1	101	71	77.17	8	100.00	1	100.00	80	79.21			80
7	นาแก	153	12	1	166	68	44.44	12	100.00	1	100.00	81	48.80			81
8	ศรีสงคราม	109	9	1	119	87	79.82	9	100.00	1	100.00	97	81.51			97
9	นาหว้า	68	6	1	75	41	60.29	5	83.33	1	100.00	47	62.67			47
10	โพนสวรรค์	90	7	1	98	51	56.67	7	100.00	1	100.00	59	60.20			59
11	นาทม	37	3	1	41	31	83.78	3	100.00	1	100.00	35	85.37			35
12	วังยาง	27	4	1	32	27	100.00	4	100.00	1	100.00	32	100.00			32
รวม		1,164	98	12	1,274	855	73.45	94	95.92	12	100.00	961	75.43	1	1	963

หมายเหตุ : กำหนดเป้าหมายการสมัครองค์กร กพสม. จะต้องสมัคร ไม่น้อยกว่าร้อยละ ๗๕, กพสม. จะต้องสมัคร

ร้อยละ ๑๐๐

## ๔. ข้อมูลลูกหนี้กองทุนพัฒนาบทบาทสตรีจังหวัดนครพนม ที่จะขาดอายุความ ในปี พ.ศ. ๒๕๖๖

มีลูกหนี้ที่จะขาดอายุความ รวม ๓๗ โครงการ ดังนี้

สรุปรายงานหนี้ที่จะขาดอายุความ ปี พ.ศ. 2566							
ลำดับ	อำเภอ	หนี้เดิม		หนี้ใหม่		รวม โครงการ	รวมจำนวนเงิน
		2556 - 2559		2560 - ปัจจุบัน			
		จำนวน โครงการ	เป็นเงิน (บาท)	จำนวน โครงการ	เป็นเงิน (บาท)		
1	เมืองนครพนม	10	761,277.97	2	160,530.51	12	921,808.48
2	บ้านแพง	4	425,459.36	1	52,927.22	5	478,386.58
3	โพนสวรรค์	5	428,277.94	2	157,901.88	7	586,179.82
4	ท่าอุเทน	1	59,958.30	-	-	1	59,958.30
5	นาแก	2	427,212.28	1	127,867.65	3	555,079.93
6	ธาตุพนม	5	569,515.38	3	285,327.86	8	854,843.24
7	เรณูนคร	-	-	1	211,949.00	1	211,949.00
รวม (หนี้เดิมและหนี้ใหม่)		27	2,671,701.23	10	996,504.12	37	3,668,205.35
รวมทั้งหมด 37 โครงการ เป็นเงิน <u>3,668,205.35</u> บาท							

## ๕. การดำเนินโครงการกองทุนพัฒนาบทบาทสตรี จังหวัด กำหนดดำเนินโครงการ

จำนวน ๓ โครงการ

ที่	อำเภอ	เป้าหมายโครงการ เพิ่มประสิทธิภาพฯ ระดับจังหวัด				เป้าหมาย โครงการทักษะ อาชีพฯ	เป้าหมายโครงการ ส่งเสริมเยาวชนสตรีฯ		
		คณะทำงาน ขับเคลื่อนฯ จังหวัด	เจ้าหน้าที่ อำเภอ	คณะทำงาน ขับเคลื่อนฯ ตำบล/เทศบาล	รวม		เยาวชนสตรี	เจ้าหน้าที่ อำเภอ	รวม
1	เมืองนครพนม	1	1	5	7	6	4	-	4
2	ปลาปาก	1	-	2	3	4	2	1	3
3	ท่าอุเทน	1	-	3	4	4	4	1	5
4	บ้านแพง	1	1	3	5	4	2	-	2
5	ธาตุพนม	1	1	4	6	8	4	-	4
6	เรณูนคร	1	1	3	5	4	2	-	2
7	นาแก	1	1	5	7	4	2	1	3
8	ศรีสงคราม	1	-	1	2	4	2	-	2
9	นาหว้า	1	1	2	4	4	2	-	2
10	โพนสวรรค์	1	1	3	5	4	2	1	3
11	นาทม	1	-	-	1	2	2	-	2
12	วังยาง	1	-	-	1	2	2	1	3
รวม		12	7	31	50	50	30	5	35



หมายเหตุ : ๑. โครงการเพิ่มประสิทธิภาพ จำนวนกลุ่มเป้าหมาย รวม ๕๐ คน วันที่ ๗ กันยายน ๒๕๖๔

- การคัดเลือก

๑.๑. คัดเลือกจากตำบลที่มีหนี้ค้างชำระกองทุนพัฒนาบทบาทสตรีมากที่สุด

๑.๒. คัดเลือกจากตำบลที่มีลูกหนี้ที่มีสิทธิ์ปรับโครงสร้างหนี้

๒. โครงการทักษะอาชีพ จำนวนกลุ่มเป้าหมาย รวม ๕๐ คน วันที่ ๘ กันยายน ๒๕๖๔

- การคัดเลือก

๒.๑. ตัวแทนกลุ่มอาชีพสมาชิกที่ต้องการพัฒนาทักษะอาชีพ เรียนรู้หลักการบริหารกลุ่มการต่อยอดอาชีพ กลุ่มอาชีพละ ๑- ๒ คน

๒.๒. เน้นกลุ่มอาชีพที่สามารถต่อยอดเป็นสินค้า OTOP ได้

๒.๓. เป็นกลุ่มอาชีพที่มีศักยภาพ/มีการรวมกลุ่มเป็นกิจจะลักษณะ

๒.๔. มีการบริหารจัดการกลุ่ม

๓. โครงการเยาวชนสตรี จำนวนกลุ่มเป้าหมาย รวม ๓๕ คน วันที่ ๑๑-๑๒ กันยายน ๒๕๖๔

- การคัดเลือก

เป็นสมาชิกกองทุนพัฒนาบทบาทสตรี อายุระหว่าง ๑๘- ๒๕ ปี พร้อมสัมภาษณ์สำหรับพักค้าง ๑ คืน คุณสมบัติเบื้องต้น มีความรู้ด้าน IT และเตรียมอุปกรณ์สื่อสาร (สมาร์ทโฟน)

มติที่ประชุม

รับทราบ

### กลุ่มงานส่งเสริมการพัฒนาชุมชน

#### ๔.๓ โครงการตลาดนัดคนไทยยิ้มได้ ปีงบประมาณ ๒๕๖๔ ไตรมาส ๓ – ๔ จังหวัดนครพนม

ตามที่จังหวัดนครพนม ได้รับการจัดสรรงบประมาณตามแผนการปฏิบัติงานและแผนการใช้จ่ายงบประมาณ ประจำปี พ.ศ.๒๕๖๔ กิจกรรมย่อยที่ ๑ ส่งเสริมและพัฒนาช่องทางการตลาดผลิตภัณฑ์ชุมชน กิจกรรมตลาดนัดคนไทยยิ้มได้ วัตถุประสงค์เพื่อเพิ่มศักยภาพตลาดนัดคนไทยยิ้มได้ให้มีเอกลักษณ์และตัวตนที่โดดเด่น เชื่อมโยงชุมชนท่องเที่ยว เพิ่มช่องทางการตลาดให้กับสินค้าสัมมาชีพ ผลผลิตทางการเกษตร และผลิตภัณฑ์ OTOP ที่มีศักยภาพ แต่ขาดช่องทางและโอกาสในการจำหน่าย เป้าหมายการดำเนินงาน จำนวน ๖๓ แห่ง จัดสรรสำหรับตลาดเดิม ๕๑ แห่ง ตลาดขยายผล ๑๒ อำเภอ ๆ ละ ๑ แห่ง และเพิ่มเติมไตรมาส ๔ อำเภอละ ๑ แห่งรวมเป็น ๗๕ แห่ง ขณะนี้การรายงานผลการดำเนินงาน พร้อมภาพถ่ายกิจกรรมตามห้วงเวลาที่กำหนด ส่วนใหญ่ไม่ครบสมบูรณ์ตามจำนวน โดยเฉพาะภาพถ่ายกิจกรรม เช่น ภาพการจัดประชุม การจัดตลาด ในเดือนกันยายนขอให้รายงานผล ไม่เกินวันที่ ๒๕ กันยายน ๒๕๖๔

มติที่ประชุม

รับทราบ

#### ๔.๔ โครงการส่งเสริมและสนับสนุนศูนย์บริการส่งเสริมเศรษฐกิจฐานราก

กรมการพัฒนาชุมชนได้จัดสรรงบประมาณ โครงการส่งเสริมและสนับสนุนศูนย์บริการส่งเสริมเศรษฐกิจฐานราก ปีงบประมาณ พ.ศ. ๒๕๖๔ เพื่อดำเนินการไตรมาส ๔ ระหว่างเดือนสิงหาคม ถึง กันยายน ๒๕๖๔ เป้าหมาย ๑๒ อำเภอละ ๑ แห่ง ๆ ละ ๔๐๐ บาท วัตถุประสงค์ เพื่อเพิ่มประสิทธิภาพศูนย์บริการส่งเสริมเศรษฐกิจฐานราก จัดระดับเกณฑ์การประเมินศูนย์ และการเข้าถึงแหล่งองค์ความรู้ เพื่อเพิ่มขีดความสามารถในการประกอบอาชีพและรายได้เพิ่มขึ้นศูนย์บริการฯ มีการดำเนินงานอย่างต่อเนื่อง ขอให้อำเภอดำเนินการประเมินศูนย์บริการฯตามแบบฟอร์ม ๑๐ ประเด็น คะแนน ๕๐ คะแนน โดยจัดระดับ เป็น ๓ ระดับ ดังนี้ ระดับ ดี(A) คะแนนประเมินมากกว่า ๓๕ คะแนน ระดับพอใช้(B) คะแนนประเมินระหว่าง ๒๐-๓๕ คะแนน ระดับปรับปรุง(C) คะแนนประเมินต่ำกว่า ๒๐ คะแนน และจัดทำเค้าโครงเอกสารประเมินผลการดำเนินงานตามองค์ประกอบ รายละเอียดตามเอกสารที่ได้แจกในที่ประชุม

มติที่ประชุม

รับทราบ

**๔.๕ โครงการประชุมเชิงปฏิบัติการประเมินผลการดำเนินงานแบบเสริมพลัง (Empowerment Evaluation: EE)**

กรมแจ้งกำหนดดำเนินโครงการประชุมเชิงปฏิบัติการประเมินผลการดำเนินงานแบบเสริมพลัง (Empowerment Evaluation: EE) วัตถุประสงค์ เพื่อประเมินผลการดำเนินงานชุมชนท่องเที่ยวแบบเสริมพลัง แลกเปลี่ยนความคิดและถอดบทเรียนการดำเนินงานชุมชนท่องเที่ยว ระหว่างวันที่ ๙ - ๑๐ กันยายน ๒๕๖๔ ณ ห้องประชุม ๕๐๐๑ ชั้น ๕ กรมการพัฒนาชุมชน เป้าหมายทั้งประเทศ ๑๐๐ ชุมชน จังหวัดนครพนมมีชุมชนเป้าหมาย ๒ ชุมชนในพื้นที่ อำเภอเมืองนครพนม และอำเภอศรีสงคราม ดังนั้น เป้าหมายที่เข้าร่วมประชุม ประกอบด้วย เจ้าหน้าที่ผู้รับผิดชอบ ๑ คน ผู้นำชุมชน ๑ คน และผู้นำองค์กรปกครองส่วนท้องถิ่น ๑ คน รวมอำเภอละ ๓ คน โดย จัดสรร สำหรับเจ้าหน้าที่เป็นเบี้ยเลี้ยง องค์กร เป็นค่าอาหาร คนละ ๒ วันการประชุมระหว่างวันที่ ๙ - ๑๐ กันยายน ๒๕๖๔ ดำเนินการผ่านระบบ Zoom Cloud Meeting

**มติที่ประชุม** รับทราบ

**๔.๖ ตัวชี้วัดรายได้จากการจำหน่ายผลิตภัณฑ์ชุมชน OTOP**

เป้าหมายตัวชี้วัดรายได้จากการจำหน่ายผลิตภัณฑ์ชุมชน OTOP ประจำปีงบประมาณ พ.ศ. ๒๕๖๔ ระหว่างเดือน ตุลาคม ๒๕๖๓ - กันยายน ๒๕๖๔ (เพิ่มขึ้นร้อยละ ๑๐) มีเป้าหมาย ๑,๗๗๙,๕๑๑,๐๘๗.๓ บาท ยอดจำหน่ายสินค้า OTOP จังหวัดนครพนม ระหว่างเดือน ตุลาคม ๒๕๖๓ - สิงหาคม ๒๕๖๔ มียอดจำหน่าย ๑,๖๙๐,๓๖๖,๕๗๔ คิดเป็นร้อยละ ๙๔.๙๙

ที่	ชื่ออำเภอ	ปีงบประมาณ 2564											รวม 12 เดือน (บาท)	
		ตุลาคม 2563 (บาท)	พฤศจิกายน 2563 (บาท)	ธันวาคม 2563 (บาท)	มกราคม 2564 (บาท)	กุมภาพันธ์ 2564 (บาท)	มีนาคม 2564 (บาท)	เมษายน 2564 (บาท)	พฤษภาคม 2564 (บาท)	มิถุนายน 2564 (บาท)	กรกฎาคม 2564 (บาท)	สิงหาคม 2564 (บาท)		กันยายน 2564 (บาท)
1	เมืองนครพนม	20,475,200.00	21,723,200.00	23,845,200.00	25,305,200.00	22,315,200.00	33,431,200.00	30,731,200.00	21,561,200.00	17,567,200.00	17,721,200.00	17,608,200.00	17,571,200.00	269,855,400.00
2	ปลาปาก	3,611,000.00	4,127,000.00	4,176,500.00	8,457,900.00	8,771,500.00	4,971,600.00	5,305,600.00	5,639,600.00	3,875,600.00	3,820,300.00	2,716,300.00	-	55,472,900.00
3	ท่าอุเทน	9,032,290.00	8,621,380.00	8,916,760.00	10,085,685.00	10,783,685.00	11,226,685.00	11,256,685.00	11,099,685.00	9,529,685.00	8,499,685.00	8,214,685.00	-	107,266,910.00
4	บ้านแพง	11,998,100.00	11,238,650.00	11,652,810.00	10,151,350.00	10,151,350.00	10,309,250.00	10,145,000.00	11,740,800.00	10,517,900.00	9,999,850.00	7,203,200.00	6,846,350.00	121,954,610.00
5	ธาตุพนม	19,214,756.00	18,211,600.00	27,053,600.00	28,004,100.00	31,262,400.00	23,477,800.00	20,997,800.00	17,888,000.00	18,340,000.00	18,350,600.00	18,631,750.00	-	241,432,406.00
6	เรณูนคร	13,941,350.00	24,467,350.00	26,446,350.00	26,446,350.00	28,816,150.00	28,816,150.00	25,000,510.00	24,739,510.00	19,575,510.00	16,345,510.00	16,698,510.00	-	251,293,250.00
7	นาแก	13,090,080.00	16,793,830.00	17,981,930.00	24,172,430.00	24,602,430.00	22,962,430.00	24,392,430.00	26,392,430.00	25,272,430.00	16,500,430.00	11,175,430.00	-	223,336,280.00
8	ศรีสงคราม	10,737,258.00	12,954,300.00	15,309,260.00	18,064,700.00	16,187,360.00	15,981,120.00	11,189,010.00	4,833,805.00	5,467,320.00	6,061,070.00	4,577,500.00	-	121,362,703.00
9	นาหว้า	23,358,300.00	22,538,300.00	20,331,480.00	23,764,900.00	22,804,340.00	22,822,440.00	22,388,080.00	20,765,055.00	17,400,935.00	15,178,885.00	13,071,600.00	-	224,424,315.00
10	โพนสวรรค์	2,484,980.00	2,291,330.00	2,845,150.00	2,998,050.00	2,637,100.00	2,076,050.00	2,119,890.00	1,950,430.00	2,312,030.00	2,448,930.00	2,502,930.00	-	26,666,870.00
11	นาทม	1,983,200.00	2,555,200.00	2,851,600.00	4,101,600.00	3,963,600.00	4,229,600.00	4,294,600.00	3,296,800.00	2,352,300.00	2,554,060.00	2,652,000.00	-	34,834,560.00
12	วังยาง	2,914,350.00	3,053,600.00	3,877,250.00	4,257,340.00	4,287,200.00	2,058,100.00	2,729,960.00	3,274,500.00	3,367,700.00	3,499,140.00	3,564,780.00	3,436,550.00	40,320,470.00
	<b>รวมทั้งสิ้น</b>	<b>132,840,864.00</b>	<b>148,575,740.00</b>	<b>165,287,890.00</b>	<b>185,809,605.00</b>	<b>186,582,315.00</b>	<b>182,362,425.00</b>	<b>170,550,765.00</b>	<b>153,181,815.00</b>	<b>135,578,610.00</b>	<b>120,979,660.00</b>	<b>108,616,885.00</b>	<b>27,854,100.00</b>	<b>1,718,220,674.00</b>

**มติที่ประชุม** รับทราบ

**๔.๗ การคัดเลือกหน่วยงานต้นแบบการขับเคลื่อนนโยบายสำคัญของกรมการพัฒนาชุมชน ประจำปี พ.ศ. ๒๕๖๔ (CDD Policy Award ๒๐๒๑)**

กรมการพัฒนาชุมชน ได้กำหนดแนวทางการคัดเลือกหน่วยงานต้นแบบการขับเคลื่อนนโยบายสำคัญของกรมการพัฒนาชุมชน ประจำปี พ.ศ. ๒๕๖๔ (CDD Policy Award ๒๐๒๑) โดยมีวัตถุประสงค์เพื่อยกย่องเชิดชูเกียรติหน่วยงานต้นแบบการขับเคลื่อนนโยบายสำคัญของกรมฯ เสริมสร้างแรงจูงใจให้เกิดมาตรฐานการปฏิบัติงาน และการพัฒนาการปฏิบัติงานให้ดีขึ้น ทั้งนี้กรมฯ จะมอบโล่รางวัลและจัดสรรเงินรางวัล จำนวน ๓๐๐,๐๐๐ บาท ขอให้ดำเนินการจัดทำโครงการกิจกรรมเร่งด่วน

**มติที่ประชุม** รับทราบ

๔.๘ การดำเนินงานกิจกรรมการน้อมนำแนวการน้อมนำแนวพระราชดำริของสมเด็จพระกนิษฐาธิราชเจ้า กรมสมเด็จพระเทพรัตนราชสุดาฯ สยามบรมราชกุมารี สร้างความมั่นคงทางอาหาร สู่ปฏิบัติการ ๙๐ วัน ปลุกผักสวนครัวเพื่อสร้างความมั่นคง ทางอาหาร รอบ ๒

โครงการ "นครพนมสร้างสุข บำบัดทุกข์ด้วยชุมชนท้องถิ่น" (Nakhon Phnom Happy Creation) จังหวัดนครพนม พ.ศ. 2564																							
ที่	อำเภอ	ตำบล	หมู่บ้าน	ครัวเรือนเป้าหมาย	กิจกรรมการปลุกผักสวนครัวเพื่อสร้างความมั่นคงทางอาหาร (ปลุกผัก ๑๐ ชนิดขึ้นไป)		การดำเนินงานกองทุนเมล็ดพันธุ์ (๑ หมู่บ้าน ๑ กองทุนฯ)		ครัวชุมชน/ถนนกินได้ (๑ หมู่บ้าน ๑ ครัวชุมชน/ถนนกินได้)		ถังขยะเปียกลดโลกร้อน		การคัดแยกขยะต้นทาง		ธนาคารขยะ (หมู่บ้าน/ตำบล)		กองทุนสวัสดิการ (หมู่บ้าน/ตำบล)		การแก้ไขปัญหาความยากจนแบบบูรณาการ		กองทุนชุมชน/กองทุนเด็ก/กองทุนแม่/กลุ่มออมทรัพย์/กองทุนอื่น ๆ		งานอื่น ๆ
					ครัวเรือน	(%)	กองทุน	(%)	แห่ง	(%)	ครัวเรือน	(%)	ครัวเรือน	(%)	กลุ่ม	(%)	กองทุน	(%)	จำนวน ครั้ง	กองทุน (บาท)	จำนวน งาน		
1	เมืองนครพนม	13	165	27,878	27,878	100	165	100.0	13	7.9	27,878	100.0	27,878	100.0	165	100.0	23	13.9	78	13	95,000	-	
2	ปลาปาก	8	85	12,498	12,498	100	86	101.2	79	92.9	11,964	95.7	11,388	91.1	11	12.9	85	100.0	175	8	19,500	0	
3	ท่าอุเทน	9	111	13,022	13,022	100	94	84.68	9	8.1	12,360	94.9	10,464	89.8	111	100.0	111	100.0	9	111	-	0	
4	บ้านแพง	6	66	8,461	8,461	100	18	27.3	6	9.1	7,723	91.3	7,723	91.3	1	1.5	66	100.0	6	5	6,000	-	
5	ธาตุพนม	12	136	19,160	19,160	100	12	8.8	12	5.1	17,516	91.4	9,800	92.0	1	0.7	136	100.0	12	-	-	-	
6	เรณูนคร	8	85	10,491	10,491	100	91	100.0	8	100.0	9,755	93.0	9,755	93.0	91	100.0	91	100.0	31	8	4,800	-	
7	นาแก	12	141	16,631	16,631	100	12	8.5	155	8.3	15,644	94.1	15,644	94.1	0	0.0	-	-	-	6	9,000	-	
8	ศรีสงคราม	9	104	14,113	14,113	100	104	100.0	56	53.8	14,113	100.0	14,113	100.0	5	4.8	104	100.0	19	12	29,700	-	
9	นาหว้า	6	68	11,615	11,615	100	68	100.0	45	66.2	10,841	93.3	10,975	94.5	60	88.2	68	100.0	40	-	-	-	
10	โพนสวรรค์	7	84	13,088	13,088	100	84	92.0	7	8.3	11,967	91.4	12,817	97.9	3	3.6	92	100.0	26	25	-	-	
11	วังยาง	4	27	3,453	3,453	100	27	100.0	4	14.8	3,446	99.8	2,426	70.0	2	7.4	27	100.0	23	24	345,000	-	
12	นาทม	3	38	5,360	5,360	100	38	100.0	38	100.0	5,060	94.7	3,777	70.7	28	73.7	38	100.0	19	12	18,000	-	
รวม		97	1110	155,770	155,770	100	799	72.0	432	38.9	148,267	95.2	136,760	87.8	478	43.1	841	75.8	438	224	527,000	-	

- ฐานข้อมูลประกอบการรายงาน ได้แก่ ข้อมูลหมู่บ้าน/ชุมชนที่ดำเนินการตามโครงการในทุกกิจกรรมระดับหมู่บ้าน
- ภาพถ่ายกิจกรรม ตามแบบรายงาน นครพนมสร้างสุข บำบัดทุกข์ด้วยชุมชนท้องถิ่น ภาพกิจกรรมการขับเคลื่อนในทุกกิจกรรม
- การประชาสัมพันธ์ผ่านช่องทางต่าง ๆ เว็บไซต์ กลุ่มไลน์ เฟสบุค ของสำนักงานพัฒนาชุมชนอำเภอประกอบ
- มีเพิ่มเก็บรวบรวมผลการดำเนินงานและสรุปผลการดำเนินงาน
- การขยายผล “ศูนย์โฮมฮักปลูกผักปิ่นเนวดี วิถีนครพนม”

แผนภูมิแสดงจำนวนร้อยละการดำเนินงานกิจกรรมตามโครงการ "นครพนมสร้างสุข บำบัดทุกข์ด้วยชุมชนท้องถิ่น" ข้อมูล วันที่ 24 สิงหาคม 2564

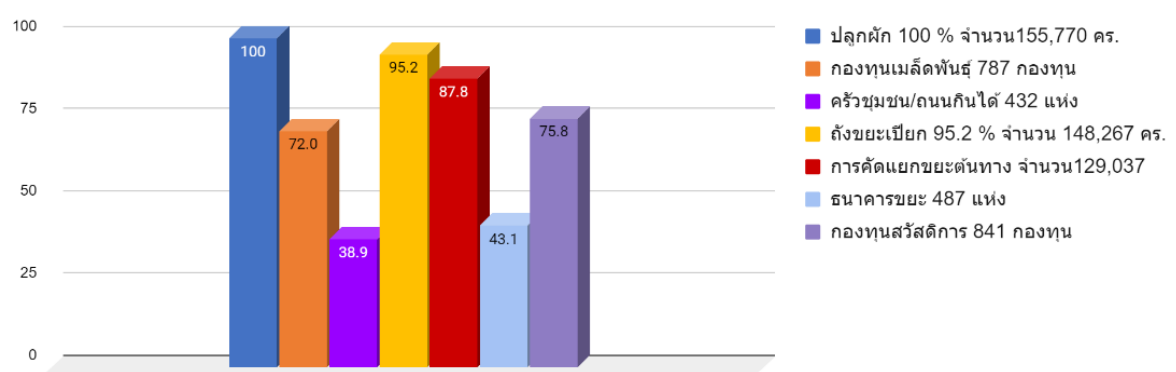

มติที่ประชุม รับทราบ

๔.๙ กิจกรรมประชุมเชิงปฏิบัติการถอดบทเรียนและประเมินผลการพัฒนาหมู่บ้านเศรษฐกิจพอเพียง

๑. ส่งเสริมและสนับสนุนให้หมู่บ้านเป้าหมายร่วมกัน ประเมินผลระดับการพัฒนาของหมู่บ้าน ตามเกณฑ์ของกระทรวงมหาดไทย (๔ ด้าน ๒๓ ตัวชี้วัด) โดยระบุผลการดำเนินงานแยกรายตัวชี้วัดตามแบบ ประเมินผลจัดระดับการพัฒนาหมู่บ้าน แบ่งเป็น ๓ ระดับ ได้แก่ พออยู่พอกิน อยู่ดีกินดี และมั่งมีศรีสุข เปรียบเทียบ ผลกับก่อนการพัฒนา (ครั้งที่ ๑) พร้อมจัดทำทะเบียนผลการจัดระดับการพัฒนาหมู่บ้าน ส่งผลการประเมินให้ คณะทำงานจังหวัดรับรองผล และประกาศเป็นหมู่บ้านเศรษฐกิจพอเพียง ส่งผลให้กรมการพัฒนาชุมชน

๒. ส่งเสริมและสนับสนุนให้หมู่บ้านเป้าหมายร่วมกัน ประเมินความ “อยู่เย็น เป็นสุข” หรือความสุขมวลรวมของหมู่บ้าน/ชุมชน (GVH) (ครั้งที่ ๒) โดยระบุผลการดำเนินงานแยกรายตัวชี้วัดตามแบบประเมินผลที่กรมฯ กำหนดเพื่อเปรียบเทียบกับก่อนการพัฒนา (ครั้งที่ ๑) วางแผนที่จะพัฒนาหรือขยายผลต่อไป และรายงานผลให้ กรมการพัฒนาชุมชนทราบ

๓. ส่งเสริมและสนับสนุนให้หมู่บ้านเป้าหมาย ถอดบทเรียนองค์ความรู้ เพื่อเป็นความรู้การถ่ายทอด เป็นแบบอย่างแก่หมู่บ้านอื่น และค้นหาข้อบกพร่อง สรุปผลไว้เป็นหลักฐานความรู้ในการปรับปรุงการดำเนินงานเพื่อ การพัฒนาหมู่บ้านต่อไป พร้อมทั้งสรุปผลการดำเนินงานการพัฒนาหมู่บ้านในภาพรวมจัดทำเป็นเอกสารความรู้ อย่างน้อย ๑ ฉบับ

๔. ส่งเสริมและสนับสนุนให้หมู่บ้านเป้าหมาย จัดทำป้ายศูนย์เรียนรู้หมู่บ้านเศรษฐกิจพอเพียง ตาม ความเหมาะสมของพื้นที่

๕. ส่งเสริมและสนับสนุนให้หมู่บ้านเป้าหมายขับเคลื่อนกิจกรรมการพัฒนาในหมู่บ้านอย่างต่อเนื่อง สามารถต่อยอด ขยายผลให้เป็นแหล่งเรียนรู้ของหมู่บ้าน/ชุมชน และสามารถขยายผลการพัฒนาไปยังหมู่บ้านอื่น ๆ โดยผ่านกลไก ของคณะกรรมการบริหารศูนย์อำนวยการปฏิบัติการจัดความยากจนและพัฒนาชนบทตามหลักปรัชญาของเศรษฐกิจ พอเพียง

๖. สรุปและประเมินผลการดำเนินงาน พร้อมทั้งรายงานผลการดำเนินงานในระบบ BPM ภายใน ๗ วัน หลังดำเนินการแล้วเสร็จ (งบประมาณหมู่บ้าน ละ ๘,๑๐๐ บาท)



ขนาด๖๕X๑๒๐ เซนติเมตร

ที่	รายการ	หน่วยนับ	จำนวน หน่วย	ราคา ต่อหน่วย	จำนวนเงิน (บาท)
๑	<b>ค่าใช้สอย</b> -ค่าผลิตเอกสาร/ค่าถ่ายเอกสารสำหรับ ดำเนินงานประกอบด้วย เอกสารแนวทางการ ดำเนินโครงการ/ชุดความรู้/สื่อการเรียนรู้/ แบบประเมินความ "อยู่เย็นเป็นสุข" หรือความ สมควรสำหรับการประเมินหลังการพัฒนา (ครั้งที่ ๒)/แบบประเมินหมู่บ้านเศรษฐกิจ พอเพียงของกระทรวงมหาดไทย (๔ ด้าน ๒๓ ตัวชี้วัด) หรือเอกสารอื่นที่เกี่ยวข้องกับการ ดำเนินงานตามความเป็นจริง	คน	๓๐	๘๐	๒,๔๐๐
๒	<b>ค่าวัสดุ</b> -ค่าวัสดุสำนักงานสำหรับใช้ในการดำเนินงาน ตามโครงการ  -ค่าวัสดุอุปกรณ์สำหรับการฝึกปฏิบัติ กิจกรรม ทำกิน ทำใช้ในครัวเรือน และสามารถขยายผลสู่ ครัวเรือนอื่น ๆ  -ค่าป้ายศูนย์เรียนรู้หมู่บ้านเศรษฐกิจพอเพียง (แผ่นสังกะสี) ขนาด ๖๕X๑๒๐ เซนติเมตร	งาน  งาน  ป้าย	๑  ๑  ๑		๑,๐๐๐  ๓,๒๐๐  ๑,๕๐๐
	<b>รวม ๑ หมู่บ้าน</b>			<b>แปดพันหนึ่งร้อยบาทถ้วน</b>	<b>๘,๑๐๐</b>
	<b>รวมดำเนินการ ๑๑๕ หมู่บ้าน เป็นเงินทั้งสิ้น (เก้าแสนสามหมื่นหนึ่งพันห้าร้อยบาทถ้วน)</b>				<b>๙๓๑,๕๐๐</b>

มติที่ประชุม

รับทราบ

๔๑๐ ความก้าวหน้าการดำเนินงานโครงการพัฒนาพื้นที่ต้นแบบการพัฒนาคุณภาพชีวิตตามหลักทฤษฎีใหม่ ประยุกต์  
สู่ “โคก หนอง นา โมเดล” โครงการพัฒนาหมู่บ้านเศรษฐกิจพอเพียง ประจำปี ๒๕๖๔ นำเสนอโดยเอกสาร

มติที่ประชุม

รับทราบ

๔.๑๑ ความก้าวหน้าการดำเนินงานโครงการสร้างความมั่นคงด้านอาชีพและรายได้ ตามหลักปรัชญาของเศรษฐกิจพอเพียง นำเสนอโดยเอกสาร

มติที่ประชุม

รับทราบ

๔.๑๒ โครงการพัฒนาศักยภาพผู้ประกอบการสู่ยุค ๔.๐ กลุ่มเป้าหมายได้แก่ผู้ประกอบการ OTOP ในพื้นที่จังหวัดนครพนมและเจ้าหน้าที่สำนักงานพัฒนาชุมชนอำเภอ รวมจำนวน ๖๒ คน ดำเนินการ ๒ รุ่น ๆ ละ ๒ วัน ๆ ละ ๓๑ คน ณ สำนักเทคโนโลยีดิจิทัล มหาวิทยาลัยนครพนม ตำบลในเมือง อำเภอเมืองนครพนม จังหวัดนครพนม โดยแบ่งกลุ่มเป้าหมายเข้าร่วมอบรมออกเป็น ๓ ห้อง ๆ ละ ๑๐ - ๑๑ คน และมีการอบรมผ่านระบบวิดีโอคอนเฟอร์เรนซ์เพื่อเชื่อมโยงกันทุกห้อง โดยรุ่นที่ ๑ ดำเนินการระหว่างวันที่ ๙ - ๑๐ กันยายน ๒๕๖๔ และรุ่นที่ ๒ ดำเนินการระหว่างวันที่ ๑๓ - ๑๔ กันยายน ๒๕๖๔ โดยพิจารณาผู้ผลิต ผู้ประกอบการที่มีศักยภาพ สามารถใช้สมาร์ทโฟนในการเข้าสู่เครือข่ายสังคมออนไลน์ (Social network) กลุ่มเป้าหมายต้องไม่ซ้ำกับหลักสูตร Online ที่กรมการพัฒนารัฐบาล ดำเนินการในปี ๖๕๖๑ - ๖๕๖๔

#### รุ่นที่ ๑ ระหว่างวันที่ ๙ - ๑๐ กันยายน ๒๕๖๔

ณ สำนักเทคโนโลยีดิจิทัล มหาวิทยาลัยนครพนม ตำบลในเมือง อำเภอเมืองนครพนม จังหวัดนครพนม

ลำดับ ที่	อำเภอ	จำนวนกลุ่ม ผู้ผลิต ผู้ประกอบการ (คน)	เจ้าหน้าที่ผู้รับผิดชอบ งาน OTOP (คน)	รวม (คน)
๑	เมืองนครพนม	๓	๑	๔
๒	ปลาปาก	๔	๑	๕
๓	ธาตุพนม	๔	๑	๕
๔	เรณูนคร	๔	๑	๕
๕	นาแก	๕	๑	๖
๖	วังยาง	๕	๑	๖
รวม		๒๕	๖	๓๑

#### รุ่นที่ ๒ ระหว่างวันที่ ๑๓ - ๑๔ กันยายน ๒๕๖๔

ณ สำนักเทคโนโลยีดิจิทัล มหาวิทยาลัยนครพนม ตำบลในเมือง อำเภอเมืองนครพนม จังหวัดนครพนม

ลำดับ ที่	อำเภอ	จำนวนกลุ่ม ผู้ผลิต ผู้ประกอบการ (คน)	เจ้าหน้าที่ผู้รับผิดชอบ งาน OTOP (คน)	รวม (คน)
๑	ท่าอุเทน	๓	๑	๔
๒	โพนสวรรค์	๔	๑	๕
๓	บ้านแพง	๔	๑	๕
๔	ศรีสงคราม	๔	๑	๕
๕	นาหว้า	๕	๑	๖
๖	นาทม	๕	๑	๖
รวม		๒๐	๖	๓๑

มติที่ประชุม

รับทราบ





๑. จังหวัดนครพนม แจ้งอำเภอคัดเลือกพื้นที่เป้าหมาย Kick Off ปฏิบัติการ ๑๑๒๓ : จัดเก็บข้อมูล จปฐ. แบบม้วนเดี่ยวจบ “ถูกต้อง ครบถ้วน ทันเวลา ใช้ประโยชน์” ภายใต้โครงการการบริหารการจัดเก็บและใช้ประโยชน์ข้อมูล จปฐ. ด้วยเครื่องมืออิเล็กทรอนิกส์ ปี ๒๕๖๔ ส่งจังหวัดฯ ภายในวันที่ ๓๐ สิงหาคม ๒๕๖๔
๒. อำเภอ ดำเนินการจัดกิจกรรม Kick Off ปฏิบัติการ ๑๑๒๓ : จัดเก็บข้อมูล จปฐ. แบบม้วนเดี่ยวจบ “ถูกต้อง ครบถ้วน ทันเวลา ใช้ประโยชน์” ภายใต้โครงการการบริหารการจัดเก็บและใช้ประโยชน์ข้อมูล จปฐ. ด้วยเครื่องมืออิเล็กทรอนิกส์ ปี ๒๕๖๔ โดยมีกลุ่มเป้าหมาย ประกอบด้วย คณะทำงานการบริหารการจัดเก็บข้อมูลฯ ทุกระดับ อาสาสมัครจัดเก็บข้อมูลฯ และครัวเรือนเป้าหมายที่ให้ข้อมูล ทุกครัวเรือน ในวันพุธที่ ๑ กันยายน ๒๕๖๔ และรายงานการดำเนินกิจกรรม พร้อมภาพถ่าย ให้จังหวัดทราบ
๓. อำเภอ บริหารการจัดเก็บข้อมูล ฯ ในพื้นที่ระดับตำบล โดยกำหนดการจัดเก็บข้อมูลฯ ภายใน ๑ สัปดาห์ พัฒนาการ ๑ คน จะต้องมียุทธศาสตร์ดำเนินงานฯ แล้วเสร็จ อย่างน้อย ๑ ตำบล
๔. อำเภอ บริหารการจัดเก็บข้อมูล ฯ ในพื้นที่ระดับอำเภอ โดยกำหนดการจัดเก็บข้อมูลฯ ระดับอำเภอให้แล้วเสร็จ ภายใน ๒ สัปดาห์ และจัดส่งคำรับรองคุณภาพข้อมูลฯ ปี ๒๕๖๔ ระดับอำเภอ ให้จังหวัดภายในวันที่ ๒๐ กันยายน ๒๕๖๔
๕. จังหวัด ดำเนินการรับรองข้อมูลฯ ระดับจังหวัด ภายในวันที่ ๒๓ กันยายน ๒๕๖๔ และจัดส่งคำรับรองคุณภาพข้อมูลฯ ปี ๒๕๖๔ ระดับจังหวัด ส่งให้กรมการพัฒนาชุมชน ภายในวันที่ ๒๔ กันยายน ๒๕๖๔

**กำหนดการ**

**Kick Off ปฏิบัติการ ๑๑๒๓: จัดเก็บข้อมูล จปฐ. แบบม้วนเดี่ยวจบ “ถูกต้อง ครบถ้วน ทันเวลา ใช้ประโยชน์”  
ภายใต้โครงการการบริหารการจัดเก็บและใช้ประโยชน์ข้อมูล จปฐ. ด้วยเครื่องมืออิเล็กทรอนิกส์ ปี ๒๕๖๔  
วันที่ ๑ กันยายน ๒๕๖๔**

ณ .....

เวลา	กิจกรรม
๐๘.๓๐ – ๐๙.๐๐ น.	- ลงทะเบียน/รายงานตัว
๐๙.๐๐ – ๑๐.๐๐ น.	- ชี้แจงวัตถุประสงค์โครงการและการใช้โปรแกรมการจัดเก็บและบันทึกข้อมูล จปฐ. ด้วยเครื่องมืออิเล็กทรอนิกส์ โดย เจ้าหน้าที่พัฒนาชุมชน
๑๐.๐๐ – ๑๒.๐๐ น.	- จัดเก็บและบันทึกข้อมูล จปฐ. ด้วยเครื่องมืออิเล็กทรอนิกส์ โดย อาสาสมัครจัดเก็บข้อมูลฯ
๑๒.๐๐ – ๑๓.๐๐ น.	- รับประทานอาหารกลางวัน
๑๓.๐๐ – ๑๖.๐๐ น.	- จัดเก็บและบันทึกข้อมูล จปฐ. ด้วยเครื่องมืออิเล็กทรอนิกส์ โดยอาสาสมัครจัดเก็บข้อมูลฯ (ต่อ)
๑๖.๐๐ – ๑๗.๐๐ น.	- เวทีแลกเปลี่ยนเรียนรู้การจัดเก็บข้อมูล จปฐ. ด้วยเครื่องมืออิเล็กทรอนิกส์ ที่มีประสิทธิภาพ - สรุปและปิดกิจกรรม



## แนวทางการเบิกจ่ายค่าจัดเก็บข้อมูล จปฐ. ด้วยเครื่องมืออิเล็กทรอนิกส์ ปี ๒๕๖๔

\*\*\*\*\*

**จปฐ.** : กรมการพัฒนาชุมชน ตั้งค่าใช้จ่ายในโครงการ “ ค่าตอบแทนการจัดเก็บข้อมูล จปฐ.

### ระเบียบที่เกี่ยวข้อง

- ระเบียบกระทรวงการคลัง ว่าด้วยค่าใช้จ่ายในการบริหารงานของส่วนราชการ พ.ศ. ๒๕๕๓
- คำสั่งจังหวัดนครพนม ที่ ๓๗๙๙/๒๕๖๓ ลงวันที่ ๓๐ ตุลาคม ๒๕๖๓ เรื่อง มอบอำนาจให้รองผู้ว่าราชการจังหวัด หัวหน้าส่วนราชการทุกส่วนราชการและนายอำเภอ ปฏิบัติราชการแทนผู้ว่าราชการจังหวัดนครพนม

### แนวปฏิบัติ

๒.๑ การเบิกจ่ายค่าจัดเก็บข้อมูล จปฐ. ด้วยเครื่องมืออิเล็กทรอนิกส์ ปี ๒๕๖๔ ในอัตราครัวเรือนละ ๑๘ บาท ให้เบิกจ่ายเป็นค่าตอบแทนตามระเบียบกระทรวงการคลัง ว่าด้วยค่าใช้จ่ายในการบริหารงานของส่วนราชการ พ.ศ. ๒๕๕๓ ข้อ ๑๑

๒.๒ จัดทำบันทึกขออนุมัติดำเนินการจัดเก็บข้อมูล จปฐ. ด้วยเครื่องมืออิเล็กทรอนิกส์ ปี ๒๕๖๔ พร้อมเสนอคำสั่งแต่งตั้งอาสาสมัครจัดเก็บข้อมูล จปฐ. ประจำปี ๒๕๖๔

๒.๓ จัดทำเอกสารใบสำคัญรับเงินแบบ ๑ คน หรือแบบรวม (ผู้รับเงิน คือ อาสาสมัครจัดเก็บข้อมูลฯ และผู้จ่ายเงิน คือ ผู้ยืมเงินราชการฯ)

๒.๔ จัดทำบัญชีครัวเรือนเป้าหมายการจัดเก็บข้อมูล จปฐ. ด้วยเครื่องมืออิเล็กทรอนิกส์ ปี ๒๕๖๔

๒.๕ จัดทำบันทึกขออนุมัติส่งหลักฐานใช้คืนเงินยืมราชการค่าจัดเก็บข้อมูล จปฐ. ด้วยเครื่องมืออิเล็กทรอนิกส์ ปี ๒๕๖๔

### แบบเอกสารที่ใช้ประกอบในการเบิกจ่ายเงิน

๓.๑ หนังสือนำส่ง เรื่อง ส่งหลักฐานใช้คืนเงินยืมราชการค่าจัดเก็บข้อมูล จปฐ. ด้วยเครื่องมืออิเล็กทรอนิกส์ ปี ๒๕๖๔

๓.๒ งบหน้า (แสดงรายการที่ส่งใช้คืนเงินยืมเงินราชการ)

๓.๓ ใบสำคัญรับเงิน พร้อมแนบสำเนาบัตรประชาชนของอาสาสมัครจัดเก็บข้อมูล จปฐ.ฯ

๓.๔ บัญชีครัวเรือนเป้าหมายการจัดเก็บข้อมูล จปฐ.ฯ

๓.๕ สำเนาคำสั่งแต่งตั้งอาสาสมัครจัดเก็บข้อมูล จปฐ.ฯ

๓.๖ บันทึกขออนุมัติส่งหลักฐานใช้คืนเงินยืมราชการค่าจัดเก็บข้อมูล จปฐ.ฯ

๓.๗ บันทึกขออนุมัติดำเนินการจัดเก็บข้อมูล จปฐ.ฯ

๓.๘ สำเนาโครงการฯ

๓.๙ อื่น ๆ ตามความเหมาะสม

**กชช.๒๓** : กรมชช. ตั้งค่าใช้จ่ายในโครงการเป็น “ค่าตอบแทนการจัดเก็บข้อมูล กชช.๒๓”

การเบิกจ่าย : สามารถเบิกจ่ายได้ ตามระเบียบกระทรวงการคลังว่าด้วยการเบิกจ่ายค่าใช้จ่ายในการบริหารของส่วนราชการ พ.ศ. ๒๕๕๓ ข้อ ๑๑ (๓) ค่าตอบแทนในการจัดเก็บหรือสำรวจข้อมูล เฉพาะในช่วงระยะเวลาที่มีการจัดเก็บหรือสำรวจข้อมูล



#### ๔.๒๐ การประชุมเชิงปฏิบัติการเพื่อเพิ่มประสิทธิภาพการส่งเสริมการมีส่วนร่วมภาคประชาชนในการสร้างความโปร่งใสและป้องกันการทุจริตประพตติมิชอบ ปีงบประมาณ พ.ศ.๒๕๖๔

ขอแจ้งเลื่อนการประชุมเชิงปฏิบัติการฯ จากเดิมของเลื่อนไปวันที่ ๑๐ กันยายน ๒๕๖๔

มติที่ประชุม รับทราบ

#### ๔.๒๑ กองทุนสวัสดิการข้าราชการพัฒนาชุมชนจังหวัดนครพนม ประจำเดือนกรกฎาคม ๒๕๖๔

๑. เงินหุ้นสะสมทั้งหมด	๔,๘๖๐,๘๐๐.๐๐	บาท
๒. ลูกหนี้เงินกู้สามัญและผูกเงินคงเหลือ	๔,๓๕๖,๑๕๐.๐๐	บาท
๓. เงินหุ้นสะสมคงเหลือเดือนนี้ (เงินให้กู้)	๕๐๔,๖๕๐.๐๐	บาท
๔. ยอดเงินในสมุดบัญชีเงินฝากธนาคาร	๔๐๑,๗๐๐.๕๒	บาท
๕. ลูกหนี้ค้างชำระที่ยังไม่เรียกเก็บเงิน	๓๑๔,๓๐๙.๐๕	บาท (จำนวน ๘๗ ราย)

มติที่ประชุม รับทราบ

#### ระเบียบวาระที่ ๕ เรื่องอื่นๆ (ถ้ามี)

##### ๕.๑ โครงการส่งเสริมความสัมพันธ์ สอ.พช. ประจำปี ๒๕๖๔ จังหวัดนครพนม

กำหนดดำเนินการในวันที่ ๑๐ กันยายน ๒๕๖๔ (กิจกรรมที่ ๑) สถานที่จะแจ้งให้ทราบอีกครั้ง

มติที่ประชุม รับทราบ

##### ๕.๒ การจองพระพุทธรูปพัฒนาชนาถ กรมการพัฒนาชุมชน

กรมการพัฒนาชุมชน ได้แจ้งประสานให้จังหวัดประชาสัมพันธ์การจองพระพุทธรูปพัฒนาชนาถ หากมีผู้ที่สนใจสามารถดำเนินการสั่งจองผ่านกลุ่มงานประสานฯ ได้

มติที่ประชุม รับทราบ

##### ๕.๓ การคัดเลือกบุคคลเข้ารับการประเมินผลงานเพื่อเลื่อนขั้นแต่งตั้งให้ดำรงตำแหน่งสำหรับผู้ปฏิบัติงานที่มีประสบการณ์ ประเภทวิชาการ ระดับชำนาญการพิเศษ ตำแหน่งผู้อำนวยการกลุ่มงานประสานและสนับสนุนการบริหารงานพัฒนาชุมชน (นักวิชาการพัฒนาชุมชนชำนาญการพิเศษ) ประจำปีงบประมาณ พ.ศ. ๒๕๖๔

คณะกรรมการคัดเลือกบุคคลฯ ได้มีประกาศเรื่อง กำหนดดำเนินการประเมินความรู้ความสามารถทางวิชาการ (สอบข้อเขียน) ในวันที่ ๘ กันยายน ๒๕๖๔ เวลา ๐๙.๐๐ – ๑๒.๐๐ น. โดยใช้สถานที่ในจังหวัดเป็นสถานที่ประเมินความรู้ความสามารถทางวิชาการ (สอบข้อเขียน) ให้มีความโปร่งใส สุจริต บริสุทธิ์ยุติธรรม จังหวัดได้กำหนดสถานที่ ณ ห้องประชุมอาคารแสงสิงแก้ว ชั้น ๓ ศูนย์พัฒนาคุณภาพชีวิตและส่งเสริมอาชีพผู้สูงอายุ จังหวัดนครพนม

มติที่ประชุม รับทราบ

เลิกประชุมเวลา ๑๒.๐๐ น.

(ลงชื่อ) กุลพินต์ โดมรอุตมทรัพย์ ผู้จดยางงานการประชุม  
(นางสาวกุลพินต์ โดมรอุตมทรัพย์)  
เจ้าพนักงานธุรการชำนาญงาน

(ลงชื่อ) พจนีย์ คำมุงคุณ ผู้ตรวจรายงานการประชุม  
(นางพจนีย์ คำมุงคุณ)

นักจัดการงานทั่วไปชำนาญการ รักษาการในตำแหน่ง  
ผู้อำนวยการกลุ่มงานประสานและสนับสนุนการบริหารงานพัฒนาชุมชน

